東亞晨報

第一千五百七十三號
今日暫出壹張半
內政部登記證民字叁拾玖號
社址大津宮北大街十六號　電話二局〇七一二
本報價目　零售每份國幣五分　本市　每月壹元三角　半年七元五角　全年十四元　外埠日本滿洲　每月壹元六角　半年八元七角　全年十六元四角　郵票代價概不收受
郵政登記認為第一類新聞紙類
保定辦事處電話縣署電話室轉
唐山辦事處電話暫用二〇七號

日臨時中央協力會
昨日開會決議完遂聖戰
即席發表對皇軍感謝文

【中華社東京二十四日電】以強化刷新完成大東亞戰爭中不可缺之國府一億協和之總力、及確立翼贊政治體制為目標之日本臨時中央協力會議、集合地方及各地代表、二十五日午前九時五分於（丸之內）東京會館開會、本部方面由東條總裁、後藤中央協力會議長等全體職員、政府方面由企畫總裁、山崎內務次官、大藏司法次官等各省關係官出席、附有一億國民確立聖戰體勢之熱意、與政府之斷乎施策要望、於緊張中開會、首先嚴肅舉行開會式、由羣馬縣代表新井高四郎氏、陳述奉戴大詔、以和衷共濟、竭盡大政翼贊之臣道、以及強力實踐臣道之誓、繼之東條總裁、後藤議長之致辭乃開始總會云。

【中華社東京二十五日電】日臨時中央協力會議對日軍之感謝文如下：聖戰迄今六載、在寒冷北邊境、擔當哨戒、在華中華南華北廣大戰場、[illegible]

發揮國民總力戰爭
努力促進翼贊運動
東條總裁出席大會致辭

【中華社東京二十五日電】日本臨時中央協力會議[illegible]

田代海軍報道部員
說明戰況要旨
日軍驚人戰績將使英美屈服

【中華社東京二十五日電】[illegible]

蔣返重慶

【中華社上海二十五日電】據重慶來電稱、蔣介石日前訪問印度、已於二十四日夜自印度歸抵重慶云。

華北滿洲間
貿易會議
下月在新京舉行

【北京二十五日中華社訊】[illegible]

德義續行猛攻
各線戰事活躍

【中華社柏林二十四日電】[illegible]

捕摳軸國人
美政府下令

[illegible]

英美失敗與其將來

[illegible]

熊軒領事抵下關

【二十五日下關中華電】[illegible]

泗水激烈空戰
日機逼襲爪哇各飛行場
擊墜敵機六十八架

【中華社羅馬二十四日電】[illegible]

日德義聯盟會議
在柏林召開
三國各委會亦派員參加

【中華社柏林二十四日電】三國聯盟二十四日在柏林召開[illegible]

法駐昭南領事健在

【中華社昭南二十四日電】[illegible]

美油槽船沉沒

【中華社斯德哥爾摩二十四日電】[illegible]

為我國之前途
敬告全國軍民
殷同在華北記者大會演講

【北京通訊】華北新聞記者大會二十四日下午三時在中華民國新民會大禮堂開會、殷同氏出席講演[illegible]

日潛艦奇襲美本土
砲擊加利福尼亞州
華府極感狼狽美民更為不安

【中華社東京二十五日電】日大本營二十五日午後一時三十分發表、日本潛水艇於昨日二十四日夜間、砲擊美國加利福尼亞沿岸軍事設施、收獲極大戰果云。

[illegible]

中儲券發行額

【中華社南京二十四日電】[illegible]

德潛艇在美沿海
擊沉美輪八艘

【中華社柏林二十四日電】[illegible]

英國之致命傷

[illegible]

日軍掃蕩
于學忠部偽軍

【中華社山東二十四日電】[illegible]

律師陳士珪受任安雲程君法律顧問並代聲明與其子長柏脫離父子關係啟事
[illegible]

楊漢青聲明
[illegible]

遺失圖章聲明
[illegible]

怡元堂遺失存款圖章啟事
[illegible]

金貞卿遺失存款圖章啟事
[illegible]

聲明作廢
[illegible]

聲明作廢
[illegible]

聲明作廢
[illegible]

聲明遺失
[illegible]

聲明作廢
[illegible]

代售房產
[illegible]　律師李伯壎啟

遺失聲明
[illegible]

緊要聲明
[illegible]

遺失聲明
[illegible]

河頭廣和興成記緊要聲明
[illegible]

神乎其神
徐鴻極先生
[illegible]

麗瀯江會計師事務所
地址：天津海光寺西砲台莊天聚里十一號　電話二局三〇八四號
辦公時間　上午九時起　下午六時止

鳴謝阮蕓塵大夫慨捨已血輸與病人救其復生
天津市立醫院內科專家
[illegible]

春裝頭輪
時樣快手
泰隆
梨棧　電話三四三零九

法租界梨棧
仁昌
綢緞呢絨
春節饋贈
禮品　衣料
精美　經濟
富麗　美觀
堂皇　禮券

評論

英美危運臨頭

英美在遠東作戰失敗、往日聲譽、一落千丈、不僅國內民心不安、即其屬領、亦有離意、戰局進展、固足致其死命、而政治影響、亦爲一嚴重問題、蓋英國過去以武力侵略世界、屬領普遍全球、曾以「無日落」而自詡、殆至今日、情形全非、在歐洲失去各與國、西半球屬地、亦因換取艦艇、租借與美、尤其東亞方面、失香港、丟馬來、繼而雄誇世界之要塞新加坡、亦告陷落、其對英國之影響、尤爲重大、他若緬甸瀕危、印度動搖、荷澳情勢、亦朝不保夕、在東亞頗亦難挽、同時、歐洲方面、德義聯軍、即將總攻北非、英國在以東之勢力、亦感威脅、似此四面楚歌、實爲不列顛之危運當頭、況英國政局不安、更有較甚於此者乎。最近英內閣已改組、邱吉爾不肯引退、僅將九名閣僚改爲七名、惟前駐蘇大使克里浦斯之入閣、世人評論、咸以英國政治、對蘇降服、此不僅無益於英國之敗戰、即倫敦政局、亦難保其安定、故英閣改組、毫無價值可言、況英國損大、不僅土地一端、海軍方面、亦失去其王座地位、最近德艦隊通過多維爾海峽、出動北海方面、傳意在切斷英美蘇輸送連絡路、此足威脅英國通商、同時東亞方面、英主力艦損失慘重、陣容難整、目前英倫議論、集中於此、邱吉爾對此種敗績、恐已無以掩飾、更勿論整頓矣。

美國以功利思想、久欲制覇世界、與英合作、亦別有所圖、觀其在西半球攫取英屬領、東亞代管英權益、已足見其居心、況美國豪富、徒具虛名、軍備實力、遠不如英、過去以似是而非之中立、干預世界、攫取地盤、坐收漁利、殆至東亞戰爭爆發、使之捲入戰渦、其脆弱乃得暴露、若失關島、瓦克島、繼而菲律賓、馬尼拉亦告陷落、海軍方面、損失尤大、今並夏威夷亦呈不安、同時美國罷工風潮迭起、軍需資源缺乏、在在使華府流露失望、最近報道、美國恐懼空襲、赫爾亦感困憊、蓋因英國敗績、美國本有兎死狐悲之痛、況美國本土、昨又有被日潛艦砲擊之事實、是戰局謂展、使華府不安、日甚一日、而美民衆之恐懼、更將加劇矣。英美狼狽爲奸、欲以制壓世界、先是對德威脅、反受打擊、繼而對日示強、亦遭慘敗、至今、世局大變、景象全非、英美過去對世人之號召力、均已失去、而樞軸國家之新秩序建設、正長足進展、即觀厥成、今後新世界中、將無英美存在之餘地、可以想見矣。英美共同作戰、尚無以當樞軸攻勢、今者樞軸國家、更將連合力量、分在歐亞兩洋、共同作戰、則英美於慘敗之後、何以禦之、實屬疑問、又據最近傳稱、英美內利益關係、已見齟齬、此說雖未證實、然彼輩合作、出之於和、亦難免不生裂痕、今於英國敗戰、四面楚歌、美國恐懼、朝夕不安之頃、復有此訊傳來、更可想見英美兩國之危運、已臨頭矣。

邱吉爾在議會演說
苦辯戰敗原因
感覺歐非德軍攻勢嚴重　防衛東亞自認無暇兼顧

【斯德哥爾摩二十四日中華電】據倫敦來電稱、英首相邱吉爾、二十四日午後於英下院始討議戰爭時、以東亞戰況爲中心、舉行報告演說、極力辯解美英軍敗退事情如左：

海戰失敗

東亞日本軍之攻勢、已與美英兩國以重大打擊、眞珠灣之敗北、與英軍艦喪失之結果、日本至少於東亞戰線上、已佔絕對的優勢、巨大之美國產業、向戰時工業之轉換、猶未就緒、

對德苦戰

英國舉全力於西洋與德意苦戰中、然德軍英本土上陸作戰之威脅、依然未除、英軍於利比亞亦與德義軍對抗中、對近東之多數英軍補給軍需品之船舶、今已不得不自喜望峯迂迴、過去二月間、英船舶之損失、絕對不少也

新島失陷

關於新加坡之失陷、若謂英國何故未多派遣英軍至東亞、實因政府確信德意志次期之攻擊目標、在於英本土、同時英軍準備侵入埃及、蓋於北阿非利加、不得不與德軍大戰故也、我等爲[illegible]

歐洲及阿非利加戰線之絕對的必要、[illegible]

除日本事業股票發行外、政府需要之資金、以新公債、七千萬元、交付金額之二千萬元、募集外部投資者、以社內保留金支付之云。

英報批評內閣改組
對現任陸長人選表示遺憾

【伯爾尼二十四日中華電】據倫敦來電稱、二十三日新聞時報及每日先鋒報批評英內閣改組事論述如下：

【新聞時報】馬概孫陸長及摩爾布拉巴崇飛機製造部長之罷免、爲當然之事、[illegible]

滿鐵預算
呈請批准發表

【東京二十五日中華電】呈請批准中之日本昭和十七年度之滿鐵預算、二十四日由對滿事務局發表如下之認可數目、（單位千元）

社內事業費一三九・二六四
社外事業投資三二三・六一二、
合計四六二・八七六、（較本年底約增八千萬元）

舉世風行之消耗品
捲煙靡費驚人
上海年產三百五十億支　煙稅一項可收七千萬元

【上海快信】捲煙最初輸入中國、在一八九〇年間、距今已五十餘年、當時僅輸入上海一隅、其後至一九〇〇年、輸入激增、深入民間、過去水煙旱煙鼻煙、逐漸消減、吸捲烟遂成爲唯一風尚、現只就華中而言、每年產額已達四百億枝之數額。在上海方面之捲烟工業、最初僅有日人岩谷之上海工廠、現華方之永泰和工場二處、其他則僅爲[illegible]（未完）

巴鄰旁南方要衝
拉哈特已被日軍佔領

【中華社□□基地二十三日電】自巴鄰旁附近開始作戰行動之日軍一部、二十二日午後、佔領巴鄰旁西南方約一百八十公里之要衝拉哈特、[illegible]

日艦緝獲荷船
的摩爾島西方

【中華社□□基地二十四日電】日本海軍艦艇、於的摩爾島西方海峽、捕獲荷蘭商船、[illegible]

遭日機猛炸
新幾內亞軍港

【中華社柏林二十四日電】據德義志通信社電稱、澳洲空軍部二十四日發表如下：[illegible]

渤海道區日軍
秘密出動討伐
殲滅河間任邱蠢動匪部

【本市中華社訊】於渤海道地區、展開肅清討伐戰之山田部隊、秘密行動、對河間縣半截河地帶之匪、[illegible]其戰果如次：敵遺棄屍體：一二〇、捕虜二〇、鹵獲品：步槍三十四支、手槍二〇支、子彈三四〇、手溜彈四十五、迫擊砲一。

唐山零訊
學警行畢業式

▲河北省立唐山乙種警[illegible]

保定官民獻金
總數廿二萬元

【北京二十五日中華社訊】[illegible]

冀宣傳講習所
設立再教育班
首期學員下月入所

【保定特訊】冀省署爲造就宣傳人才、充實情報工作、特設河北省宣傳講習所、[illegible]

各地簡訊

沙河　限期鑿井

劃一青年團旗幟

▲各地：新民會中央總會、[illegible]

新民總會改組

▲新民會中央總會、爲樹立參戰體制、[illegible]

發售廉價麵粉

▲唐山：[illegible]

保定　嚴防牛疫

順德　領取印信

豐潤　派員受訓

南京下關火警
一幕慘劇
一隻脚爐釀禍　嬰女喪生

【南京通訊】[illegible]

反胃吐酸一盒保好
新咳老喘一盒除根

仁濟堂獨門秘方配製肝胃專門特效肝丸、治噎膈反胃嘔吐酸水兩脇脹滿、心胃刺痛、不論男女老幼新久一切肝胃病、一盒保好、無效退洋、每盒二元、加料三元、總批發天津河北元緯路仁濟堂

有多年總沒治好的咳嗽痰喘、老春秋必犯、口吐痰涎、晝夜不安、以及男女老幼諸般新久各種咳嗽、服他藥無效者、服仁濟堂出品橘紅化痰丸一盒、准保除根、永不再犯、[illegible]

仁濟堂藥房

花柳最新病原體注射特效劑

頑固下疳　魚口不消
晚年梅毒　骨節腫痛
包皮潰腫　新舊淋病
愈後驗血　保証除根
立愈

時間上午十一點至下午六點　電話三局四二二〇號
法租界天增里三十三號　大公診所　龔大夫

皮膚花柳專科

[illegible]電話二局・二二八九

子孚醫院

產科　婦人科　戒煙科

院長日本東京帝大醫學博士宋子孚女醫徐惠之　▲英界56號路義達里電三〇九五六

統治內外大小各科[illegible]

恭賀春釐
祝君進步

估衣街西口
德豐合帽店

大中銀行

辦理……按月取息存款

每月所取之息　備家庭日用
量入爲出　補經濟　最省事

定期三年	
存入本金	每月可取利息
一千二百元	十元
六千元	五十元
一萬二千元	一百元
六萬元	五百元

中途需款　隨時可作抵押
每月需要取息多少　可依照上表推算

行址
天津分行　法租界中街電話三零一零九
天津支行　東馬路青年會旁電話二零七四四
　　　　　義租界二馬路電話四零零七零
北京分行　東交民巷西口電話東局五二二二

壹圓
派拉蒙金筆

購筆一枝　抽獎一次　人人有獎　包不落空　頭獎百元禮券

七週紀念　敬贈鴻運獎券

新型派拉蒙十五元
▲特種派拉蒙特價九元
▲甲種派拉蒙特價七元
▲乙種派拉蒙特價四元
奇異兩用筆每枝十二元
中西兩用筆每枝十六元
自來墨萬年毛筆四元

天津法界馬家口遷至日租界旭街北口路東
美利時總支行

腎虧遺精
保好　臨腑　補天膏

[illegible]體仁堂[illegible]

大陸茶莊

諸君注意　各茶提高　葉嗽味香　歡迎品嘗
擇定新歷三月二十日開幕
地址大胡同路東　電話四局四五七〇

小廣寒

筱俊亭　花玉珍
小紫霞　小蓮珠　王雅林　小金花　王鳳池　李子舟　李壽山　馬文才　劉華甫
早演　銀丁組
晚演　玉堂春

新毒老毒
當日見效

市府化驗　梅毒丸

是治撥花柳病唯一特效良藥、性和平、毫無禁忌[illegible]

破傷淋病　魚口內消丸

[illegible]

環球百貨店

貨最全　◉　價最廉
擧行各貨大賤賣
現已開幕

廉價貨品　逐日更換

品名	價格
彩條絲光毛巾	每條六角八
金雞香皂	每塊二角四
白熊牙羔	每甬三角一
男長甬蕭紗襪	每雙九角九
恭賀新禧毛巾	每二條一元
小手帕	每六條九角八
女長甬坤絲襪	每雙九角
化學把牙刷	每把二角
小方汗巾	每五條一元
男棉毛褲	每件三元五角
男棉毛衣	每件二元五角
十八寸大格絲巾	每條一元一角
小短甬男花襪	每雙八角
花璧綢手帕	每三條一元一

歡迎參觀
天津法租界世界飯店旁　電話三局一四零九

義商運動場
回力球

今晚七時半起
單打十盤

一	二	三	四	五	六
歐比達	蘇唐格	古禮地	賴蘇巧	亞司克	拉爾雷

玉記　大舞台

禮聘　由滬初次到津
標準京劇團
[illegible]
今日早場　武昭關　泗洲城　天雷報
今日晚場　豬八戒招親

華北大戲院

猴子大王　張韻樓
靳霈亭　趙曉嵐
[illegible]
今天早場　快活林　定軍山　陽平關
夜場　紅桃山　狀元譜　姜子牙賣麵

國民戲院

評戲皇后　鮮靈霞
李蓮芳　張月娥　花秀亭　桂寶芬
[illegible]
今日早場　茶瓶計　虎乳飛仙傳
今日晚場　珍珠衫　歸宿

聯記　光明上

路凌雲　張淑嫻　賈春虎
榮一鳴　彭英傑　張德展
今天早場　五本　乾坤鬪法
今天夜場　[illegible]　天下第一橋　特請佈景

維護治安是全體國民的責任
生活安定要從確保治安入手
治安穩定然後人享太平
治安強化我們方有飯吃

津新民總會成立四週紀念 定期擴大慶祝
溫總會長屆時發表感想文
三月一日將展開慶祝宣傳

「本報特訊」津新民總會、以本會成立迄至三月一日正爲四週年紀念日、於此過程中、該會領導民運工作成效收獲頗大、茲際此改組未久、一切會務正在積極推進中、該會擬藉此成立四週年紀念之期、決定擴大慶祝、俾喚起民衆之注意、屆時除中央總會舉行各項慶祝行事外、津總會已將慶祝事項擬定公佈、同時並擬召開慶祝大會、溫總會長予以主持、張世炎事務部長及宣傳處長張蔭潭等大會主要各部人員均將親臨分別主持、溫總會長將發表感想文、同時所擬定之各慶祝節目探誌如後：

各分會準備慶祝

「又訊」新民會創立四週年紀念日、天津特別市總會、業經計劃之慶祝行事、茲悉該總會並於前日召集各分會會議、討論慶祝行事、決定各分會於紀念日分別舉行、其決議之事項如次、

（一）決議）以地區分會爲分會之方法、在某地區之分會、以某區爲主、合併同業、行政區亦可合併舉行、

以下組：（第一組）第一區、魚業、豬業、鋼業、（第二組）第二區、印刷業、洗染業、遊藝業、理髮業、（第三組）第三區、捲煙業、運輸業、鐵工業、水業、（第四組）第四區、教育、公署、公司、（第五組）律師、八、（第六組）特一、特三、（第七組）土木、南味、

（二）分組慶祝地點及時間如何規定案、（決議）時間以上午十一時半爲原則、如有變更、均於二十七日以前呈報總會決定之、

（三）分組慶祝會各組負責人如何請規定案、（決議）第一組、夏德成、第二組、朱希儒、第三組、李文吉、第四組、劉懋公、第五組、王士林、第六組、馬亮彩、第七組、方若、

（四）各組應於最近期召開籌備會議、各組自動召開於二十七日前將各項呈報總會、

又名義、敲詐鄉愚、故今後對兩院行政、決意力加刷新、剔除積弊、首對於出入人員、嚴加限制、便利各律師、本月上旬分往來出入、會於理、登記手續、以爲方、請聽證件、俾旁聽者、予不得入院云、

津法院遷新廈 昨正式辦公

「本報特訊」門禁加嚴旁聽者須持證　津河北高等法院、地方法院、及各處、日前開始遷入南馬路新廈、昨日恢復正式辦公、該院以最高法院之不當之徒、假藉律師、常於在過去、

新加坡克復後太平洋之形勢
新民會曲傳政科長播講

「北京通訊」新民會中央總會宣傳局第二科長曲傳政、二十五日上午十時在北京中央廣播電台廣播、講題爲新加坡克復後太平洋之形勢、

◉講詞原文◉

諸位聽衆、在今日新加坡正式向日軍投降之後、香港、馬尼拉等處都是日本軍事的重心……

路口之稱、所以說是一個重要據點、易守難攻……守在這一點、可以說是南洋的要衝……

亞陸解放推翻侵略舊勢力

非常險要

新加坡是南洋馬來半島南端的一個小島、在馬來半島之上、有堤岸和馬來大陸連接、地居麻六甲海峽之口、爲歐洲航路之咽喉、……

軍事地點

……

津衛生局明日召開 衛生防疫例會
全部議題已決定

「本市消息」天津衛生防疫會、定本月二十七日下午四時召開第三十一次會議、委員長新田太郎、均行參加、日中醫學界名流、其預定討論之事項、即爲下列六項：（一）法定外傳染病發生之狀況、（二）法定外傳染多發疾病之狀況、（三）管外傳染病情報、（四）性病預防週間實施要領、（五）天花防疫之對策意見、（六）性病預防週間之要義、……

津海道署派定教員 參加日語講習會
講習期定爲廿一日 開講期定後即前往

「本市消息」河北省公署、舉辦中國人日語講習會、本年已經多次、頗著成效、……

海上來言

守易攻難之點、可以看出新加坡上……

東亞航線

……

A B C D

……

津海道尹視察縣政
干緒高定期出發

「本報特訊」津海道尹干緒高、近以津海道屬各縣治安、……

津新民總會事務部長 張世炎發表言論
新民與革新運動之見解

……當毫不觀望……

津縣知事王景山 視察鄉治已歸來
經過各鄉極爲圓滿

「本市消息」津縣知事王景山、爲考察鄉治以資改進、……

夏曆上元佳節 燈市盛況考據
京市商民多應景懸燈

春節已過、上元佳節即將臨、……

節目

二月二十六日（星期四）（六二〇千周波）

- 八、三〇 民體
- 八、五〇 初等日語講座
- 九、一〇 華北之時間
- 九、三〇 唱片
- 九、五〇 新聞、重複
- 一〇、〇〇 商情、行市
- 一〇、五五 新民時間
- 一一、〇〇 （津）職業介紹
- 一一、五〇 （京）唱片
- 一二、〇〇 （京）轉時
- 一二、〇五 家庭常識
- 一二、一五 一、時調小曲 二、樂亭大鼓
- 一三、一五 魚肉蔬菜行市
- 一三、二〇 唱片
- 一三、三〇 評書
- 一四、〇〇 （京）新聞
- 一四、五〇 相聲
- 一六、〇〇 奉天大鼓
- 一七、三〇 臨時新聞（津）京劇
- 唱片
- 一八、〇〇 預報節目、（京）一、兒童新聞 二、兒童時間
- 一八、三〇 中等日語講座
- 一九、〇〇 婦女時間
- 一九、二〇 工作報告
- 一九、二七 各地行政工作報告
- 一九、三〇 演講
- 一九、五〇 單絃
- 二〇、〇〇 京音大鼓
- 二〇、四〇 廣東音樂
- 二一、四〇 （京）隊子
- 二二、三〇 新聞
- 二三、二〇 京劇

特殊節目

二月二十六日（星期四）

- 一〇、〇〇 西語之時間
- 一一、三〇 唱片
- 一二、〇〇 相聲
- 一三、二〇 西河大鼓
- 一四、〇〇 太平歌詞

（完）

效用像鋼鍊一般的可靠

長命牌 維他賜保命 補針 補丸

最高級之科學治療劑 內分泌製劑無上權威

本廠對於臟器製劑早有相當歷史、根據醫藥原理、產生中國醫藥界最負盛名之維他賜保命、風行十有餘年、但本廠不以成功爲滿足、仍不倦研究、今成分內已含有十字形內分泌素、鹿茸、胎盤、卵巢、腦下垂體腺等六種結晶體、功效相得益彰

主治：神經衰弱、未老先衰、腎虧遺精、性能衰落、輔助成娃、婦女體弱虛損

上海信誼藥廠監製　華北辦事處　總辦事處法界中街八十二號　分辦事處北京濟南青島烟台

黑雞白鳳丸

魚口橫痃不開刀！

魚口橫痃之病由保因歡破下疳之病菌侵犯至淋巴腺腫以至兩胯起疙疸紅腫刺痛如不治療即可化膿潰爛、本診所採用最新科學療法、不用開刀、自行消散、其毒由大小便排出、三日准保痊愈、永不復發

瑞年診療所　住址：法界昌黃家花園五十六號鴻志里門牌廿一號　時間：上午九點至下午一點（分診處）下午二點至八點　東馬路崇仁宮北（分診處）

冷　嗖嗖的寒風　是幼兒發育的魔障！

運動不足、胃腸因而衰弱、營養缺乏、抗病力因而低減、鬧嗓子、著涼發燒、隨時皆可發現、險極了

本品——「樋屋奇應丸」具有救急、治病、保健等三大特效、強化幼兒全身各部的機能、給與自然的抗病力、消除疹疫、關心育兒的慈母們請速購備、以防不測！

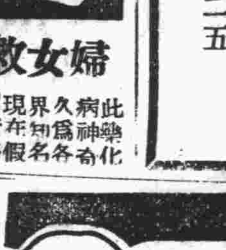

主治：疳癪蟲積、夜啼不眠、消化不良、吐奶綠便、寒氣發熱、突發怪熱、急癇失氣、搐搦眩暈、天花痲疹、體弱的嬰孩

◉各埠大藥房皆有出售◉　藥價自三角至二圓

大阪天滿橋　總舖　樋屋合資會社　C—20

小兒良藥　樋屋奇應丸

經紀界諸位主顧注意：替您設想絕對合算

制服

怎樣裁做經濟？

天孫公司

爲應諸位經紀界主顧們急需特備制服、敝公司由料多種、裁做不但省技術、身手工特別式樣合、而且交活迅速精細

高等做法 低級價錢　爲君服務 保君滿意

各種男女西裝、大衣及新設計各式女大衣樣子特別新春正穿

天孫服裝公司　法界二十七號路　電話二一零二五

久春堂　麝香化血丹　婦女救星

正久春堂之藥負責保好、決不誤病、此丹專治婦女經閉不通三五個月不見、氣聚血塊、形鬼胎、大肚子、病乾血癆症、中產生下七八個月用一付平安、化胎下重…、此藥神化、久病界知名、各處有假冒、現在多者購買者明認……

保險停孕丹　五號路北頭東馬路天順京報房北大關裕成信均代售

花柳救星

專治白濁、魚口橫痃、小便腫破、……

法租界綠牌電車道　大豐呢絨綢緞公司　做成當令大衣　陳設滿堂　歡迎參觀

獅子老牌膠皮鞋　華北總經理　永記布襪膠鞋店　總店天津西門南二道橋內　電話二局三五二七號　支店北京前門外南市巷子十五號

花柳專科　天津診療所　主治：各種淋病、急性慢性、女白帶、下疳、梅毒、性病及其轉移病、……　特備：歷史悠久、設備完善、治愈迅速、收費低廉　優點　地址：法租界二十六號路東口、電車站電話三三九三一

天津延壽堂藥舖　孫伯岐大夫發明　舒肝化鬱一錠金　主治：專治男婦肝胃不和、胸脹腹疼、……　價目：每丸四角、每匣六丸、二元二角　法租界綠牌電車道……

經濟

紅盤甫開數日 津物價即回落
狂升期間較前昨兩年短

麵粉平庸

大米微疲

花生米轉疲

雜糧疲暢

天津商業概要
天津投機業（二〇）
【薛不器】

金融市場

金錫行市
美 俄 英 法 日 義 德

股票行市

北京金銀市

文藝

藝林

嶺南的梅花
蘭姝

老鰥隨筆

自新齋主談劇

十丈紅塵（第三集）（163）
月明樓主著

歌舞江山（十八）
劉雲若著

郭氏父子

扶萬廬一記

辛巳歲冬陳邦懷

中國大戲院
（王君芬聘得意高足）
紀玉良　王玉蓉　鍾鳴岐
魏蓮芳　金仲仁
今日（星期四）日場：甘露寺
今日（星期四）夜場：孔雀東南飛
明日（星期五）日場：探母回令

北洋大戲院
童芷苓
特請馬艷芬 正月十四、十五兩晚參加助演 一至八本雁門關（飾碧蓮公主）
現已售票請購從速

光明
好萊塢紅星 麗琳 哈惠 主演滑稽巨片 傻姑爺

大明
黃金夢　請來大笑兩小時！

平安
邊山虰蜮

光明
花月仙

昇平戲院

真光
陳燕燕主演 白蛇傳　神怪離奇 荒誕透頂

環球
大馬戲團現已開幕

仙樂舞宮

明星
今天循環開演　下午兩點半起 開演前以每兩位售票入座
新華公司三十年度代表出品　中國影壇唯一奇蹟
冷月詩魂

天宮
今天開演四場
明星公司出品香艷刺激歌唱巨片
四千金

東亞
韓蘭根 李麗華 三笑續集

新中央
珠寶　蓉花

丹桂
花玉蘭

上平安
大胆血氣 艷情巨片 裸體女王

天津
周璇 白雲 天涯歌女

河北
今天偉人特殊貢獻
梅熹 陳雲裳 王元龍 瀟湘秋雨
昨日場場客滿！今日唯有請早！

安
白雲　嚴月嫻　舒適　龔稼農　嚴月　白燕
夜明珠

天寶戲院

光華電影院
婚後人生

世界療瘧病院

老牌戀戀神密
面膏　髮油　香粉
各百貨店均有代售

白送畫片
芙蓉蜜

公益獎券 天津總代銷
冀東區總代銷行　河北省銀行

正痛丸

新島重光奠定興亞新基礎

漫談　爪哇婦女和風俗

荷屬東印度羣島面積七十三萬三千七百餘方里，人口五千三百萬人，往時本是一個和平的地域，靜靜的橫在亞奧二大陸之間的海裏，但自大東亞戰爭發，荷印心臟，即成戰爭中心，爪哇爲全世界注目了，東印度羣島戰局必爭之地，一半是因爲他地域形勢的重要，而最主要的還是以爲他物產的豐富，該羣島以爪哇爲產業中心，農產有椰子、甘蔗、咖啡、煙草、橡皮等，礦產則多產錫與煤，最引人注目的石油，但是這些並不引起旅客們的興趣，引動旅客們的，是還裏的奇風異俗，尤其是爪哇的婦女生活，爪哇的婦女，極其勤勞，她們在田裏摘茶、種稻、摘咖啡，並且在各種事業中都參入，與男子一起作工，在市場上她們就好像挑夫一樣，來往時在肩上背上背着籃子，當她們背着包裹時，與我們下江人一樣，也是發出一種「咦咦咦」的怪聲，含有減輕重負並且警告叫人讓路的雙重意義，她們可以替你背貨物作挑夫，幾分錢一里路，女孩很小就要結婚，她們常常十一二歲就作了母親，老處女簡直沒有，因爲早婚，孩子也是特別多，一個婦人有十一二個小孩，是一件很平常的事，但她們完全不懂哺養她的小孩，她把米和香蕉混在一塊，將小孩放在她的膝上，把那一團團的混合食料塞進小孩的嘴裏，再用大指一下戳進喉嚨，直同北京填鴨的方法相同，她們的美貌標準也與我們的兩樣，我們以爲牙齒愈白愈美，她們卻以愈黑愈美，她們會譏笑你的白牙像狗牙，因爲狗牙也是白的，她們常將犬齒剉平甚至拔去，當然因爲他更像狗牙的原故，女孩子到了適當的年齡，就要實行剉牙，牠們把牙齒齊剉平，或者將牙齒稍稍削尖，更有在門齒上剉出凹入的縱溝，然後將他們一起染黑，染牙以後，就表示女孩子成人了，男孩子也可以向她求愛了，她們喜歡嚼檳榔，又喜歡嚼煙草，常常使舌頭都變成黑色，當嚼煙草時，黃色的口沫，就從嘴角噴將出來，樣子實欠雅觀。

該地的女人，很會吃醋，她們認識毒藥，也知道春藥，和本地結婚的荷蘭人，都要小心和她們破裂，被離棄的婦女都有極大的復仇心，從「婦人的敵屍」中招致報復，真是件容易的事情。

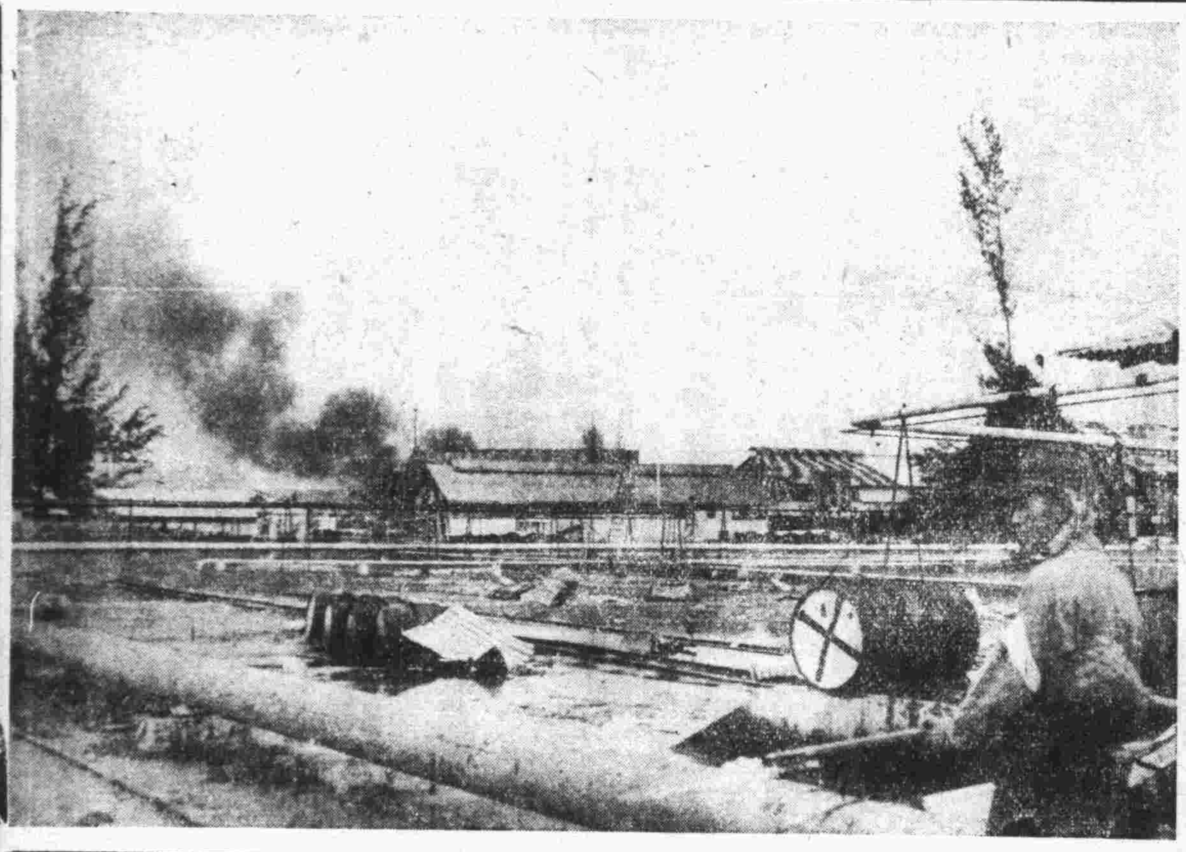

泰伊　農村婦女生活

泰伊農村，還殘餘着母系制度，社會的殘渣，無論女子在家庭裏的經濟地位，和社會的關係來論斷，都可以充分的證明出來，在農村裏，農事勞作，都由婦女担當地，男子反變成女子的奇蟲，他們的生活：大半消磨在抱孩子、鬥雞、和嬉遊裏，女人不但要執行勞役，並且負起「留還有無」的責任，每逢農產成熟的時候，她們運輸到城裏去賣，和買些生活必需的物資回來，給坐享其成的丈夫消費，因爲女人經濟能夠獨立，所以行動絲毫不受丈夫的箝制，社交絕對的公開，並且是由女人推動的，青年男女，假若衷情傾慕，便可以互通情愫，和進一步的相戀，假設雙方父母出頭干涉，只要女人堅決地說聲「我愛他」，即使在法庭上，法官也不敢強制，只得順水推舟的讓「有情人都成了眷屬」，一旦婦夫間感情破裂，女人並不因爲離婚後減低她的社會地位，更不妨害尋求對象的機會，所以當地流行着一種歌謠，「香蕉不吃，却吃蛋蕉，（蛋蕉的形體只有香蕉的一半，味甜美）處女不愛，却愛寡婦」，從這首短的歌謠中，可以看出社會，對於離婚後的女人態度了，她們的生活，多是樸質耐勞，不尙虛僞，她們待人接物，在儀態大方中，稍微帶些頹靡氣，對於父母和丈夫，不倚賴不屈服，不眷戀，不寵信，對待子女，也不驕矜，也不十分的偏愛，她們不曉得三從四德，她們的教育程度，幼稚的可憐，所以對於生活以外的事，都不大關心，但對於宗教，却極端的信從，因爲泰伊是一個佛教國，所以女人對於佛教，都虔誠的信仰，見了披黃紗袍的和尙，就匍匐在地頂禮膜拜，每逢朔望，甚至每天早晨，她們預備下米飯和水果，在和尙經過的地方，爲敬的供養，她們認爲和尙的經咒，可以使人「復活」或「死亡」，因此她們破費大量的金錢，請和尙唸經吃飯，爲得禁制丈夫的濫愛和詛咒負心的情人，她們也和別處的女人一樣，審美觀念，非常的濃厚，臉上塗抹着濃艷的白粉，連兩隻胳膊都擦得挺厚，不過擦粉的技術不十分高明，一堆一片的塗在臉上，不但不能加添美感，倒增高了醜陋的程度，普通女人的頭髮，都剪得很短，短得和男人沒法分別，近幾年鄉下的女子，從城市中學些摩登裝束回來，長髮蓬蓬，但還不像我們的摩登小姐們，那般的長髮披肩，或是拖着兩條小辮子，她們都不大喜歡戴耳環，至於衣服，除去下身圍着一條佈裙，上身只在乳房上，紮着一條三四寸寬的紗布，做母親的連紗布乳罩都不戴，赤裸裸的袒露着上身，至於少婦們，另外還穿件紗製的背心，或套件袖子很短的薄紗外衣，她們都喜歡佩帶金屬的裝飾，貴婦們的腕頭、頸各部分，都套着笨重的金練，腰際纏着金絲，窮人呢，腰間也要圍着銀質的腰帶，至於戴戒指，在農村裡是不大盛行的，但無論窮和富，都是不着鞋襪的「赤脚大仙」，總之，泰伊農村的婦女生活，是勤苦樸實，而富有朝氣的，因爲她們把握着家庭經濟的權柄，所以在家庭社會間，和男子並駕齊驅，足見經濟獨立，是女子解放的先決問題也。

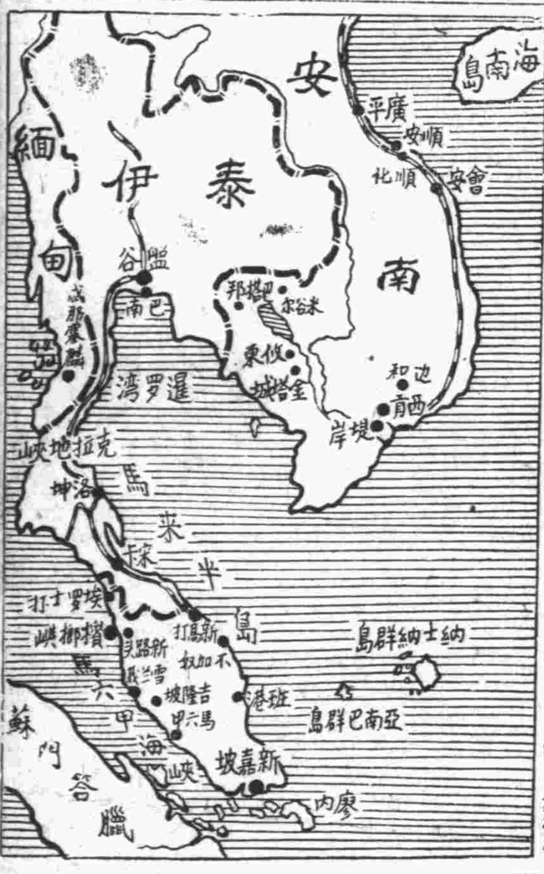

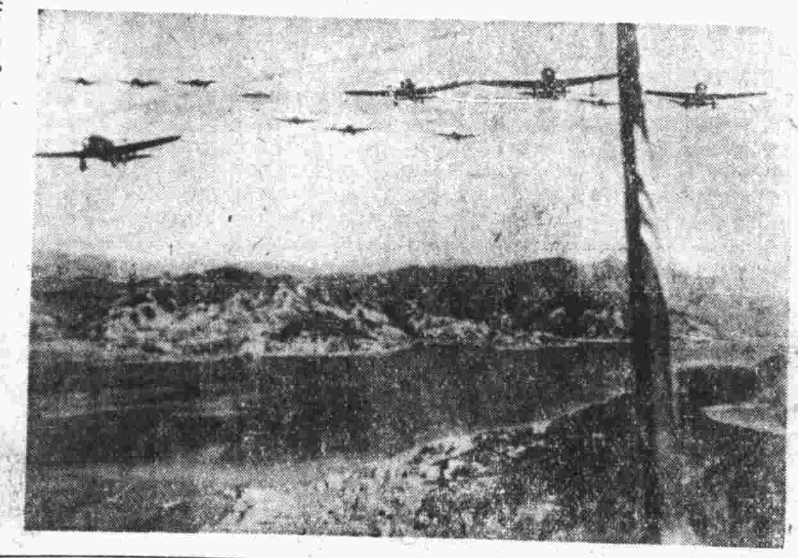

說明

上右：菲律賓羣島位置圖、
上左：已歸日軍佔領之婆羅洲北部製油
中右：日泰攻守同盟締定簽字後之日坪上大使與泰比朋首相、
中左：馬來半島形勢一覽
下右：日軍騎象進擊英美敗殘兵時之情形
下左：日軍在香港舉行入城式時之空軍雄姿

不痛不麻　奏効如神　清涼爽快　痛苦若失

大學眼藥

一滴發揮　驚人三大作用
第一　掃盡從來所有的目疾
第二　啓發貴姬絕世的美眸
第三　賦與項羽炯々的神光

偉哉！一滴的靈効

△沙眼　△角膜白斑　△炎眼　△眼花　△爛眼　△眼球通紅　△脂眼　△視力衰弱　△淚　崇治

明眸流麗　賴此一瓶

各埠藥房洋貨舖等處均有代售　發行所　日本大阪參天堂株式會社

900

天興號壽木廠

敝總分號自陳列大批栢木及各種壽木壽材任客參觀比較 [illegible]

總號　城內鼓樓西路北
分號　法界渤海大樓後
電話　二局二二五二號　三局四三四七號

三十分鐘顯奏神効・立竿見影

家庭中安全自療
新發明濕布奇藥

本品適當溶於水中、浸以消毒布、用敷層敷於患部、止疼、消腫、速癒沉疴、易如反掌……

各大藥房皆有出售

得妙賴此

感冒・肺炎
牙疼・乍腮
外傷・無名腫
嗓病・咳嗽

奉天　株式會社滿洲藤澤友吉商店　大連・天津
大阪　株式會社藤澤友吉商店　東京・上海

一服斷根　效果奇偉

淋炎　最高化學療法劑

夫淋病者　自昔視爲一種不治之症　幾於無確定之治療方法　然自最近化學療法劑硫仿亞密度(Sulfonamid)出現以來　遂有劃時代之進步　而藉衝擊療法　於短期間內　竟可告斷根矣

顧現在雖爲化學療法之萬能時代　而與此藥效果之迅速　適成反比例者　則其副作用亦頗激烈是也　此蓋由於硫仿亞密度所含不純物之作用所致

本社有鑑於此　乃極力努力研究　務期獲得純高度之製品　結果遂將二基硫仿亞密度劑「五淋拿根」貢献於社會矣　本劑之效果　不但較從來之製品爲優　且無任何危險副作用　洵爲近代化學所賜之驚奇產品也

【包裝】二〇片　一〇〇片

製造兼總發售處　鹽野義商店　大阪市東區道修町三丁目
天津出張所　天津日界西宮島街二丁目

塩野牌　五淋拿根片

SU-F2

澳洲的風俗和物產

澳洲亦名澳大利亞洲或澳薩尼亞洲，乃諸島中最大之一，但少灌溉之利，歐洲大河名聞於世者，如萊茵河、多瑙河、頓河等，其旁達細流，交通於四境，澳洲則僅有大河一條，名墨雷河，又有一河名多爾靈，然爲浮沙所汚塞，他若小河，水涸不流通，天熱日酷，則水竭泥燥，是以澳洲之內地，多棄置之，然現於灌田之法日新，人力勝天，或可使轉爲膏腴之區。

人民多白種，亦有黑種、黃種，此外各島土人，尙在野蠻時代，食人之風未熄，茲將澳洲的風俗及產品略述於後：

人民生活與風俗

澳人種類繁雜，或爲歐民，或爲美民，皆昔之移居此處者，土人僅二萬，色黑性野，居山林間，城市中亦有之，服製奇異，而短髮長鬚，若屆其操農事，傭值甚昂，身體敏捷，力又兼人，可倒曳牛馬而行，其知識較白人相差甚遠，形狀酷似美國之紅人，美人初以糖酒煙輸入其地，數以欺詐竊取之法，貿易狎騙之術，於是土人羨慕，嗜食煙酒，醺成惡習，死者相繼，竊人牛羊，是以文化未沾，而先染惡習，土人以樹爲架，覆以蔗皮，藉避風雨，設遇戰爭，以足手自衛，其強悍者，戰輒勝，先是衆聚火以爲號，火滅即舉棍相迎，交戰緊密，無隙可逃，稍疏忽即敗，又設有烽火，傳告遠近，敵人進退，敵船來往，以及戰事勝敗，莫不知之，白人初至其地時，曾一行其法，先燃樹發白煙，以招同類，齊色及擊，戰具，以重棍爲最多，槍爲利器，刀劍次之，槍長約三四碼，槍尖以木石爲之，此其武事大略也。

澳洲土人之跳舞，則特異，先是置火於場之中央，令婦人環蹲於場之稍遠地，如半月形，跳舞者先出待於火側，以聽令，各手執囊鼠皮，身又五采，迨令出，即編爲一字形，衆婦遂作歌樂聲，跳舞者按聲以皮引長至膝，或自擊之，或前或後，或左或右，周折自如，曲盡其妙，跳舞之遲速，依歌樂聲之緩急，跳舞畢，散往樹林中，亦有續演者，大抵與前同，又有一種名踴舞跳，演於夜間，男女共演者有之，幼童演者亦有之，常達徹夜，其戲始畢。

澳人婚娶之禮，無媒妁，女子由父所命，女或有言逃逸者，即受笞辱，故嫁後常多逃逸，又有兄弟姊妹聯姻，無姊妹者，每伏樹林叢處，俟女子出，即搶之而歸，以成親，故常有戰爭之事，然彼意並非以一女子特報復耳，年少之人，且試其勇敢，其法各族不同，或敲其牙，或以石擊之，或閉置戶內，如是而不死者，即謂成人，可以理家政矣。

澳洲的禽獸

澳洲樹林深水之中，時見水狗，其形狀異他獸，土人亦不知其名，惟言其眼紅爪弱，大約此獸深居內地，甚少未經人查考，故從無知者，澳洲供食物之野獸甚少，多產有袋獸，爲動物學家所考察，知最有名者，爲更格盧，其巢穴中，種類不齊，毛色各異，小者如鼠，大者立時高六七尺，其形甚醜，又有一種袋獸，居於土中，以樹根爲生，行走遲重，幾不能動，有飛狐狸，晝夜飛行空中，以求食物，昔時人夜睡於榻時，飛狐往來空中，疑爲鬼怪，以其色黑，疑心稍解，蓋居人以鬼怪之色白也，熊不傷人，纔食空樹，面尖，齒爪頗甚華麗，猫多斑色，似人類，又有獸名虎狼，特司門，身紋如虎，形似猫，身斑白，性兇惡，不易馴養，夜出掠雞食之，惟不傷人，澳洲之犬，酷似印度野犬，多以其來自印度，然於泥石中，常見有犬骨成堆，則知澳洲穴有此物，非來自印度，常作吼聲，不善吠，夜中聞之，令人毛髮悚立，又有名鴨嘴獸者，藏穴土穴居，時浮於水面，惟嘴似鳥，雞卵生，亦哺乳，其身如狼，頗異於他獸，故動物學家，名之爲鴨嘴獸，以區別之，常育卵於地中，蓋由水中鑿土而入也，游泳於水，其毛厚卻獸，似豹皮，因其身小，故獵人甚難得之。

澳洲之鳥，羽毫華美異常，有名琴鳥者，其尾張開，形如琴，故名，惟雄者獨然，雌者則無此美觀，不過一常鳥而已，性聰慧，善學他鳥鳴，且能學人言，故昔時白人居什時，嘗隱隱聞丁丁伐木聲，若有採樵者，久之始知爲琴鳥所爲，蓋竊習樵者之聲也，不能疾飛，若隱處於叢林中，則獵之甚易，又有鳥名綴鳥，善構巢，以樹枝、花草、灰色之羽毛及各色之花草而成，其巢中，常設各種日用之器具，蓋得之於牧者之家，王魚鳥，土人名之爲笑鵲，或鳴鴉，土人以其鳴爲鐘，因其鳴常在日午，土人之耕於田地，樵于樹林者，聽其聲，可知時候，故以爲鐘。衣鵡鳥，鴕鳥類也，人常以之爲競勝，泳戲，且因其皮甚美，故獵者常射之，其腿長，疾如風，狩獵者常騎快馬追之，待其精力竭盡，然後擒之，昔時澳洲蛇患甚大，今則稍愈，人常蓄花毛蛇爲玩物，游歷者常入養蛇之家，見蛇蟠屈旋繞於牀椅之上，蛇之害人，固其常性，然設法飼蓄，使不爲人害，爲玩弄之物，亦或可爲也，蛇有五種，白黑蛇、棕蛇、虎蛇、金鋼鑽蛇、死蛇，其中尤以虎蛇爲最可畏，與印度之笠蛇相彷彿，死蛇不畏人，常當道不避，待人近則驟起而噬之。

友邦日軍主持正戰中國權益復歸

荷屬東印度

荷屬東印度，舊稱荷印，橫於亞澳兩大陸之間，占南洋羣島之一大部，及大洋洲之新幾內亞島西半部，面積凡七三萬三千七百餘方哩，約大於其本國五十八倍，人口約五千三百萬人，約多於其本國九倍，其中以爪哇爲最密，有人口三千七百餘萬人，首府巴達維亞。

澳洲的金鑛樹木

白拉脫城爲澳洲各鑛之中心地，昔曾踹掘，久已竭盡，今依湖而建城，來游者，見其街道之寬大，園廬之精美，雖知其昔爲金鑛之域也，今之金鑛，皆產於城外，然多舊鑛，非新產也，昔時掘金者日可得金二十至五十磅，且皆浮於地面，結成方塊，每於犂頭車過及雨後外露，俯拾之甚易，澳洲公司林立，人民多饒資財，所產金塊，常重百餘磅，而其最大者，則爲世界所罕見，若欲尋之，亦非易易，前有牧者牧羊於野，至白拉山麓，倦極而寢，甫合目，有光燭於目，遂躍起，即順其光而尋之，得小金塊少許，牧者知有金，即與家人往取之，得金三塊，其最大者，對徑尺許，共衡之，二百餘磅，究其原委，則未有知者，大約被山泉冲下，或爲土番所棄，其鄰近地則無有，即細如塵土者，亦未得見也，總之澳洲以金鑛之盛，觀之固無如白拉脫城中之鑛也，一日得金，可成巨富，故遠方來者，踵趾相接。

澳洲樹木，樹陰甚小，即於枝密綰之處，日光通徹無所遮蔽，蓋以枝葉直生，不相錯綜交互，蒙密猥雜，如常樹也，紅日西墜之時，掩映於樹葉之間，如窗簾飾影，日光斜射，全樹皆紅，日生暖氣矣。有樹名歇克里白司者，其形頗異，其干又有一種，頗壯麗雄偉可觀，樹幹色白如銀，無枝，高約百尺以上，性堅實，有益於民，蟲不能蠹，獸不能爲穴，因此人多視爲美材，爲建造興水物之用，其中又有一種，醫生常稱爲驅熱樹，因其葉有濾淨空氣之性，其根能吸收濕氣，其花亦然，東南澳皆產此樹，時當陽春，山谷河畔，樹花盛開，其色黃，芳香襲人，里許之間，空氣皆芬，橡樹無葉，枝長尖銳，其色青綠，微風弄響，其聲嗽嗽，如泣如訴，深夜幽靜之區，聞之，令人神悚，幾若有鬼怪焉，又有樹名瓶樹，其形狀幾難形容，遠而望之，似鳳梨，他種樹木多類似北地所生者，如火樹、葦樹、橘樹，其花顏色，或黃、或紫、或殊赤、或如胭脂，五色絢爛，燦若雲錦，洵足以悅目也。

西南太平洋各地資源狀態

蘇門答臘

亞齊人的特色

亞齊是荷屬蘇門答臘島北海岸的一民族，爲南洋巫來由種之一，人口約五十萬，多屬回教徒，其民族強悍好鬥，不易訓服，爲巫來由種中最出色的民族。因爲那些民衆的強悍，所以亞齊這個地方，荷人就不易經營了，他們雖然沒有堅船利砲，以抵抗荷人殖民政府，可是他們那種不屈不撓的精神，荷蘭人也要懼他三分，計荷蘭人佔領該地不久，一八二七年倫敦條約成立後，荷人即全據此地，而亞齊人至今尚未降服，他們表示不屈服的精神，甚爲簡單，路上見着荷蘭人，必以白刃相向，荷人於是力爲戒備，不結隊不敢出街，不携槍械不敢到郊外遊玩，亞齊人見到大批荷蘭軍隊不能敵，可是見單身的商旅人，卻可以和他拚命，故在一年之中，如此死去的荷人，不可勝數，街頭巷尾常有斷頭破腹的荷人屍首，而兇手渺然，於是荷人常以亞齊人爲戒。但亞齊人所仇視的，只限於侵略他們土地的荷蘭人，華僑在那裏貿易，卻能相安無事，可見他們爲復仇而暗殺，決不牽連外國人，這點也可見是野蠻人愛國精神的最大特點。亞齊人不用槍砲爲武器，他們唯一的武器，就是自製的利刃，利刃的鋒口，常塗有毒藥，故見血必死，刃係彎形，長約九寸至七寸，寬不過一寸，以獸角作刀柄，鋒利無比，即吾國所稱匕首，形式又好似刺刀，不過他是彎的。他們特此以抵抗荷蘭人。現在荷人雖然改變了強硬態度，用軟的方法收撫他們，但是數十年過去的歷史，已經告訴他是不行的，因爲亞齊人腦子裏認定了祇有「報仇復國」四個字，而大東亞戰爭的爆發，正像給了他們一種援應一樣，所以他們的動態，是值得重視的了。

煤油價昂聲中，煤油燈的代替品

植物油燈

比用煤油省　比點煤油亮　雖點植物油　一樣發白光

以下各油均能燃點：花生油、棉子油、豆油、蘇子油、菜油、茶油、桐油等油極相宜，一切油類能點三天，決無煤油之惡臭，使用便利經濟堅固耐用，大小燈火隨意，價錢與煤油燈相仿

批發處：振興號　天津義大利界大馬路四十號

癮君注目　德臣氏戒煙　斷法出奇

敝人在津發明戒煙數十餘年海內皆知戒除各種扎吸毒癮與衆不同配製法分男女性別癮之大小不是市上所賣成藥煙酒配合之品快戒十二小時善後宿疾負責慢忌六日隨吸隨斷痛苦毫無不悞公事海內癮君想剷除嗜好恢復自由健康者請來一試極表歡迎（注意）並無分號

天津法租界泰康商場二層樓　永德藥房啓

勞病鬼

讓人討厭　自已無望

誰不歡喜作個歡蹦亂跳的强健人？誰願意做個咳哩咳嗽的痨病鬼？在人前讓人討厭，自已對於生活不是也會感到無望？爲什麼不每天服用若素，若素是有病可以治病，無病可以養身，效果卓著，人人盡知的。

中瓶新價一元七角五。

各藥房均售

中國若素製藥公司在北京東單新開

胃腸營養　若素

小孩鬱氣易夭折

服　宏興鷓鴣菜　快樂長壽

小孩鬱氣不散乃體弱多病的表現結果必易夭折

小孩笑口常開是快樂强身的象徵結果必多長壽

天津華泰行經理　地址法界四號路

中將湯

因爲煎藥·所以最效

婦科靈藥中將湯、係取高貴漢方藥材所製、其對婦女各症所奏偉效、確實冠於任何藥品。

此劑因成煎藥故似乎舊式、但若把中將湯製成粉末片劑或水藥則雖易服可是終不免變化其効果

把這藥袋放在碗裡倒入熱水就溶出此劑有効成分、因此而故中將湯能奏偉大効力。

如此所溶出的藥力、儘都在身體病根、發揮靈妙奇異的効果。

主効…上火頭疼、冷症、血經病、帶下、小肚疼、精缺氣乏、眼花、子宮各症、傷風、胎前產後

各地有名藥房均有代售　總行股份公司　津村順天堂

17—1A

亞林沙而

本品乃國產首先創製之實用消毒劑。滴入面水中可防傷風砂眼傳染。放入浴水中消毒止癢。防治一切皮膚病。實高尚家庭日用衛生所必備。

殺菌消毒　衛生必備

上海五洲藥廠出品　天津北京五洲大藥房發行

華北總經理處　天津梨棧　北京前門外　五洲大藥房

常服本品　永駐青春

寶青春

老牌酵母製劑

開胃強身　大衆補品

「寶青春」爲正真麥精乾燥酵母精製，富含各種惟他命，功能開胃強身，潤腸通便，治療脚氣，改善營養，促進新陳代謝，保持皮膚青春美，產生新活力，質香味效，超人一等，男女老幼，四時咸宜，補粉補片，香醇易服，補汁鮮美可口。

新亞藥廠華北辦事處

天津：極管區十九號路十六號　電話三局四一四〇

北京：東單三條胡同一號　電話東局四六八九